

令和 2 年度 財政援助団体等監査報告書

第 1 監査の概要

1 監査の種類

地方自治法第 199 条第 7 項の規定による財政援助団体等監査

2 監査の対象

(財政援助団体) 大垣市民生・児童委員協議会

(所 管 課) 健康福祉部 社会福祉課

3 監査の期間

令和 2 年 11 月 16 日から令和 3 年 3 月 12 日まで

4 対象事項

令和元年度分の財政援助に係る出納その他の事務

5 監査の方法

財政的援助等に係る出納その他事務の執行が適正かつ効率的に行われているかを主眼として、財政援助団体及び所管課から監査資料及び関係帳簿等の提出を求め、各種規程や決算資料の確認、会計諸帳簿等との照合、関係者からの聴取等により監査を行った。

6 監査の主な着眼点

(財政援助団体)

- ・補助金申請にかかる事務は、規則等に基づき適時に行われているか
- ・処務規程等の関係規程は整備されているか
- ・会計経理は適正に行われ、内部統制は機能しているか

(所 管 課)

- ・補助金の決定は法令等に適合し、手続きは適正に行われているか
- ・補助金交付要綱は適正に整備されているか
- ・補助金の履行状況及び効果について実績報告書等により確認されているか

第2 監査対象団体の概要

1 設立年月 昭和56年4月

2 設立目的

市内各地区の民生・児童委員協議会と協働し、民生・児童委員の連帯意識の向上に努め、社会福祉の増進を目的とする。

3 事業の内容

- (1) 地区民児協の指導及び連絡調整
- (2) 研修及び行事の実施
- (3) 調査研究並びに資料及び情報の交換
- (4) 関係機関及び団体等との連絡提携
- (5) その他協議会の目的達成に必要な事業

4 組織（令和2年4月1日現在）

(1) 定数 359人

(2) 役員

会 長：1人

副 会 長：3人

会 計：1人

監 事：2人

(3) 事務局：4人

事務局長（1人）、事務職員（3人）

組織図

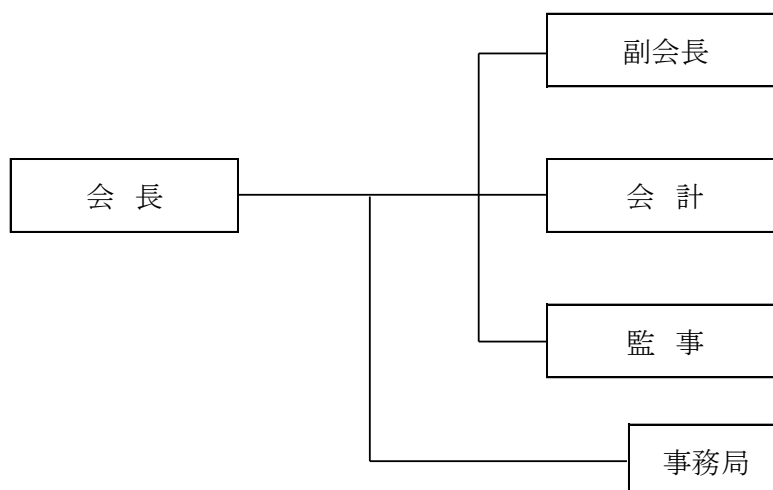

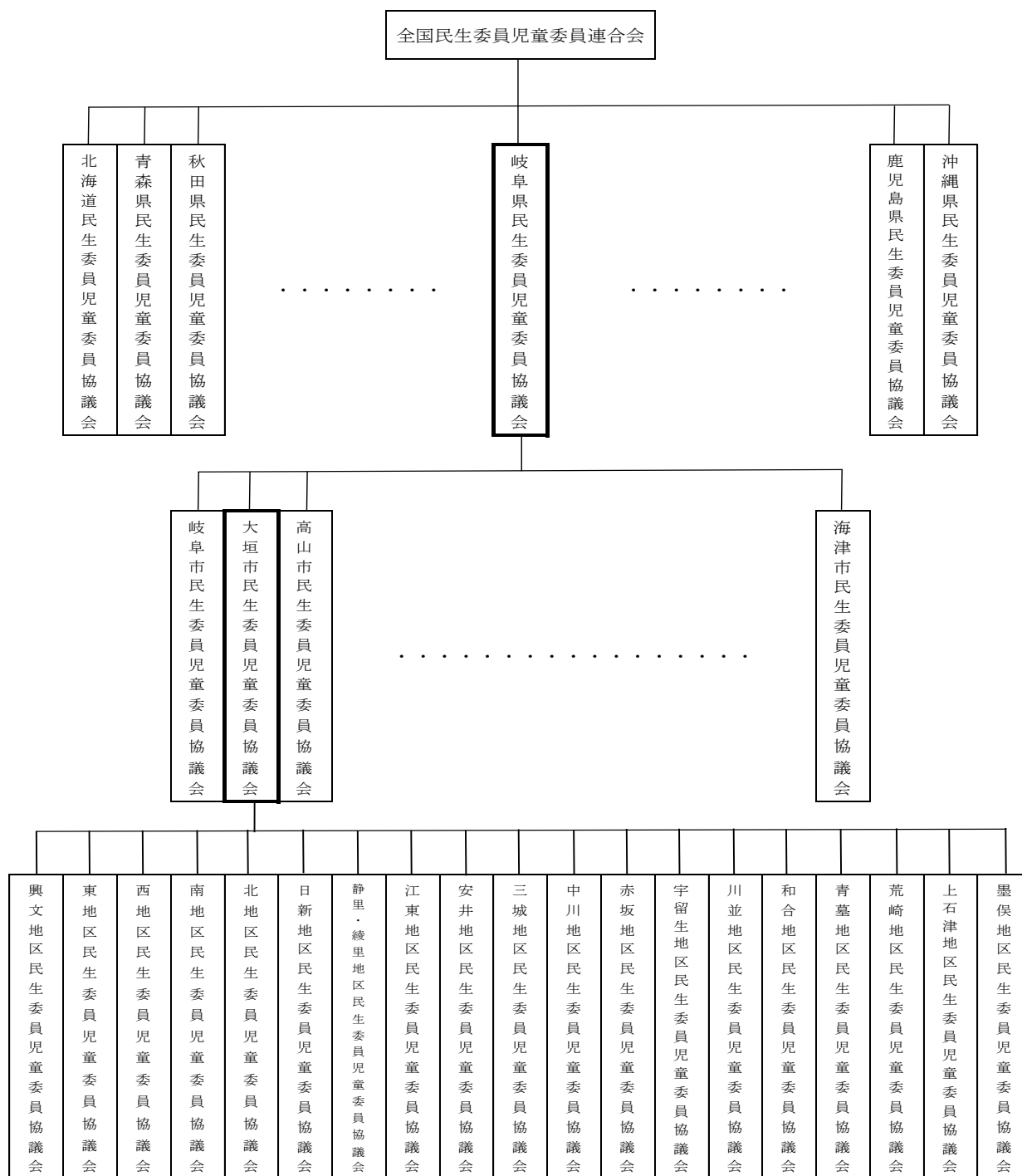

5 補助金の概要

大垣市民生・児童委員協議会運営補助金 6,787,000円

〔対象事業〕 大垣市民生・児童委員協議会運営事業

〔対象経費〕 補助事業に要する経費（人件費、交際費、慶弔費、飲食費、懇親会費等は補助対象外）

〔補助率〕 10/10

〔限度額〕 7,000,000円

6 収支決算状況（過去3年比較）

(収入) (単位:円)

| 科目 | 平成29年度 | 平成30年度 | 令和元年度 |
|----------------------|------------|------------|------------|
| 県負担金 | 3,187,600 | 3,187,600 | 3,192,132 |
| 単位民児協活動負担金 | 3,187,600 | 3,187,600 | 3,187,600 |
| 単位民児協活動負担金(定数増分) | — | — | 4,532 |
| 県民児協補助金 | 57,000 | 57,000 | 57,000 |
| 県民児協郡市活動費 | 57,000 | 57,000 | 57,000 |
| 市補助金 | 6,515,667 | 6,787,000 | 6,787,000 |
| 民児協活動費補助 | 6,787,000 | 6,787,000 | 6,787,000 |
| 補助金余剰分返還金 | △ 271,333 | — | — |
| 市社協補助金 | 230,000 | 229,000 | 227,000 |
| 役員会・三部会活動補助 | 200,000 | 200,000 | 200,000 |
| 共同募金推進協力費 | 30,000 | 29,000 | 27,000 |
| 雑収入 | 25 | 10,026 | 45,830 |
| 利息等 | 25 | 26 | 26 |
| 役員研修会 資料代 戻入 | — | 10,000 | — |
| 全国民生委員児童委員大会 交通費 戻入他 | — | — | 45,804 |
| 繰越金 | 917,153 | 1,114,330 | 767,916 |
| 前年度繰越金 | 917,153 | 1,114,330 | 767,916 |
| 合計 | 10,907,445 | 11,384,956 | 11,076,878 |

(支出) (単位:円)

| 科目 | 平成29年度 | 平成30年度 | 令和元年度 |
|-------------|-----------|-----------|-----------|
| 負担金 | 6,179,300 | 6,179,300 | 6,183,832 |
| 全民児連会費 | 249,900 | 249,900 | 249,900 |
| 全民委互助共励事業会費 | 678,300 | 678,300 | 678,300 |
| 県社協会費 | 535,500 | 535,500 | 535,500 |
| 県民児協会費 | 1,071,000 | 1,071,000 | 1,071,000 |
| 市社協会費 | 357,000 | 357,000 | 357,000 |
| 主任児童委員会補助金 | 100,000 | 100,000 | 100,000 |
| 単位民児協活動負担金 | 3,187,600 | 3,187,600 | 3,192,132 |

| | | | |
|-----------------|-----------|------------|------------|
| 活動費 | 3,247,991 | 4,095,400 | 3,343,553 |
| 全国民生委員児童委員大会 | 472,500 | 243,956 | 49,640 |
| 全国主任児童委員研修会 | 86,480 | 81,800 | 83,480 |
| 県単位民児協会長研修会 | 52,880 | 49,780 | 28,570 |
| 県単位民児協幹部研修会 | 46,350 | 52,700 | 44,950 |
| 県主任児童委員研修会 | 125,580 | 71,480 | 69,930 |
| 県中堅民生児童委員研修会 | 209,250 | 189,100 | 204,600 |
| 県民生委員児童委員研修会 | 185,400 | 159,650 | 187,500 |
| 100周年記念県大会 | 140,400 | — | — |
| 県民生委員児童委員大会 | — | — | 217,080 |
| 県民児協理事会 | — | — | 31,000 |
| 県社会福祉大会 | 70,200 | 64,800 | 66,000 |
| 西濃ブロック研修会 | 6,296 | 602,640 | 309,250 |
| 総会 | 208,180 | 103,609 | 92,358 |
| 常任幹事会 | 30,130 | 28,271 | 35,857 |
| 役員会 | 270,195 | 268,385 | 342,782 |
| 役員研修会 | 246,110 | 1,005,208 | 239,904 |
| 三部会研修会 | 206,216 | 162,601 | 146,190 |
| 機関紙 愛のともしび発行事業 | 510,000 | 509,040 | 536,536 |
| 奉仕活動助成事業 | 130,500 | 119,500 | 105,000 |
| ボランティア保険 | 125,650 | 126,700 | 175,700 |
| 退任記念品授与 | 10,800 | 17,280 | 345,400 |
| 民生委員啓発事業 | 114,874 | 238,900 | 31,826 |
| 慶弔費 | 89,848 | 110,000 | 52,960 |
| 受章祝品 | 20,000 | 20,000 | — |
| 香典・弔電等 | 9,848 | — | 12,960 |
| 見舞金 | 60,000 | 90,000 | 40,000 |
| 事務局費 | 275,976 | 232,340 | 451,913 |
| 民生委員手帳・会長手帳等 | 202,070 | 192,800 | 202,431 |
| 会議費 | 9,720 | 10,800 | 8,640 |
| 振込手数料 | 11,772 | 5,400 | 6,548 |
| 新任民生児童委員活動の手引き等 | 800 | — | 79,750 |
| 消耗品・備品・通信費等 | 51,614 | 23,340 | 154,544 |
| 合計 | 9,793,115 | 10,617,040 | 10,032,258 |

| | 平成29年度 | 平成30年度 | 令和元年度 |
|--------|-----------|---------|-----------|
| 次年度繰越金 | 1,114,330 | 767,916 | 1,044,620 |

第3 監査の結果

補助金に係る出納その他事務処理及び諸帳簿・関係書類については、おおむね適正に処理されているものの、記載誤りなどの事項については、監査実施時に口頭で改善を要望した。

また、今後の団体運営及び市政運営にあたって留意されたい事項について意見として述べる。

1 財政援助団体（大垣市民生・児童委員協議会）

地域活動の担い手が減少するなか、各地区の民生児童委員は、地域福祉の推進のために重要な役割を果たしている。

新型コロナウイルス感染症の拡大等により、新しい生活様式や様々な生活課題に対応していくことが予想されることから、地域住民の相談に適切に対応し、早期の支援につなげていくため積極的な活動に努められたい。

また、補助金交付要綱に基づき事務処理を行うとともに、会計処理マニュアルの整備等について検討されたい。

2 所管課（健康福祉部 社会福祉課）

大垣市民生・児童委員協議会に寄せられる期待は大きいものがあるが、補助金の財源は市民の税金であることから、公金の取扱いについては透明性を確保し、補助金の内容が交付要綱に基づき適正であるか精査するとともに、関係書類のチェック体制の強化等について検討されたい。